

# Guide de l'étudiant Programme de physiothérapie

Faculté de médecine  
École de réadaptation

[www.readap.umontreal.ca](http://www.readap.umontreal.ca)

Septembre 2018

## Table des matières

	Page
<b>Mot de bienvenue</b>	<b>3</b>
<b>1. Mission</b>	
1.1 Historique .....	4
1.2 Mission du programme de l'École de réadaptation.....	4
1.3 Mission du programme de physiothérapie .....	4
<b>2. Administration du programme de physiothérapie</b>	
2.1 Organigramme.....	5
2.2 Personnel du Programme de physiothérapie.....	6
<b>3. Programme de physiothérapie</b>	<b>8</b>
3.1 Cursus	8
3.2 Objectifs / compétences du programme de baccalauréat .....	9
3.3 Objectifs /compétences du programme de maîtrise.....	9
3.4 Cadre conceptuel .....	9
<b>4. Politiques, règlements et directives</b>	<b>11</b>
4.1 Politique concernant l'horaire des examens.....	11
4.2 Normes de succès, probation et exclusion .....	11
4.3 Politique concernant la consultation, la vérification et la révision de l'évaluation ...	14
4.4 Abandon des cours.....	14
4.5 Politique concernant la conservation des copies d'examens et de travaux.....	15
4.6 Règlement disciplinaire concernant le plagiat.....	15
4.7 Règlement sur les travaux effectués à l'intérieur d'un cours .....	16
4.8 Règlement relatif à la fonction et au statut de l'ombudsman .....	16
4.9 Directives pour les travaux.....	17
4.10 Directive pour l'ordinateur portable .....	21
4.11 Directives lors d'examens.....	23
4.12 Directives concernant l'enseignement clinique .....	24
4.13 Directive concernant la demande de lettre d'attestation d'inscription .....	25
4.14 Directive concernant les problèmes de santé .....	25
4.15 Directive concernant l'adresse courriel.....	25
4.16 Code d'éthique .....	26
4.17 Guide de conduite .....	27
<b>5. Services aux étudiants</b>	<b>28</b>
5.1 Achat de livres, de notes de cours et de fournitures de laboratoire.....	28
5.2 Audio-visuel.....	28
5.3 Carte étudiant.....	28
5.4 Bibliothèque.....	28
5.5 Service de photocopie.....	28
5.6 Prêt d'équipement et de matériel.....	29
5.7 Réservation de salles d'études et laboratoires .....	29
5.8 Ressources informatiques .....	29
5.9 Rendez-vous avec les professeurs .....	30
5.10 Guichet étudiant .....	30
5.11 Collation des grades.....	30
5.12 Conférences scientifiques.....	30
5.13 S.É.R.U.M. (Société des étudiants en réadaptation de l'Université de Montréal) .....	31
5.14 Divers services offerts aux étudiants par l'Université de Montréal.....	31
5.15 Reconnaissance de diplôme hors du Canada .....	31
<b>6. Prix</b>	<b>32</b>
6.1 Prix pour le programme de physiothérapie .....	32
<b>7. Champs d'intérêts du corps professoral</b>	<b>33</b>

# Bienvenue au programme de physiothérapie de l'École de réadaptation



*Louise Demers*

Le personnel enseignant, le personnel de secrétariat et la direction vous souhaitent la bienvenue à l'École de réadaptation.

Ce guide a été conçu de façon à vous fournir les principaux renseignements dont vous aurez besoin au cours de l'année universitaire. Vous trouverez des informations sur les sujets suivants :

- ♦ l'administration du programme de physiothérapie de l'École de réadaptation,
- ♦ les politiques, règlements et directives,
- ♦ les services aux étudiants.



*Sylvie Nadeau*

Une lecture attentive du règlement des études de premier cycle qui est disponible sur le site [www.umontreal.ca](http://www.umontreal.ca), complètera l'information du présent document. Ce règlement traite, entre autres, des inscriptions et de l'évaluation des étudiants.

Nous vous souhaitons un excellent et heureux cheminement de carrière professionnelle à l'École de réadaptation de l'Université de Montréal.

**Louise Demers**  
Directrice de l'École de réadaptation  
de l'Université de Montréal

**Sylvie Nadeau**  
Directrice du programme  
de physiothérapie

---

*N.B. : Dans ce texte, la forme masculine est employée pour désigner aussi bien les femmes que les hommes.*

# 1. Mission

## 1.1 Historique

Vous trouverez l'historique de l'École de réadaptation sur le site Web de l'École à l'adresse [www.readap.umontreal.ca](http://www.readap.umontreal.ca).

## 1.2 Mission de l'École de réadaptation

Vous trouverez la mission de l'École de réadaptation sur le site Web de l'École à l'adresse [www.readap.umontreal.ca](http://www.readap.umontreal.ca).

## 1.3 Mission du programme de physiothérapie

Le programme de physiothérapie a pour mission de former des physiothérapeutes autonomes et généralistes, aptes à agir en 1<sup>ère</sup> ligne. Ces futurs physiothérapeutes pourront prévenir, évaluer, établir un diagnostic en physiothérapie et traiter des affections du système musculosquelettique, neurologique, cardiovasculaire et respiratoire chez des personnes de tout âge. De par sa formation basée sur le raisonnement clinique, les données probantes, les bonnes pratiques et une approche scientifique, ce professionnel a les compétences essentielles pour exercer un rôle de clinicien, consultant, éducateur, gestionnaire et collaborateur de recherche. La formation clinique met l'accent sur l'acquisition de compétences professionnelles avec des clientèles diversifiées dans un contexte clinique interdisciplinaire.



Marguerite-d'Youville  
Timbre poste, design 1978  
Par Antoine Dumas

*En 1971, l'École adopte son nom actuel et devient statutairement un département de la Faculté de médecine.*



Pavillon 7077, avenue du Parc

## 2. Administration du programme de physiothérapie



### 2.1 Organigramme

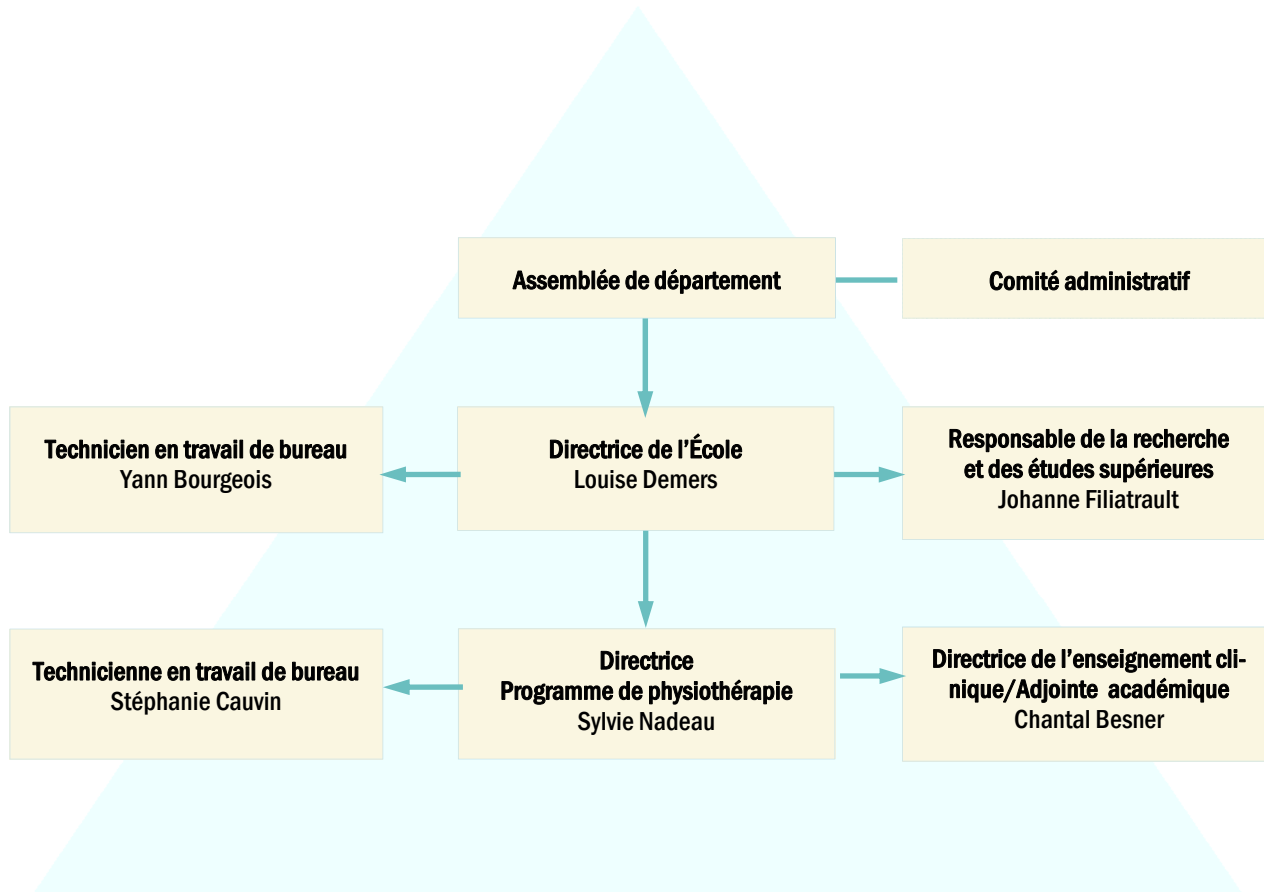

## 2.2 Personnel du Programme de physiothérapie

<b>2.2.1 Direction</b>				
Fonction	Nom	Bureau	No. téléphone	Adresse courriel
Directrice de l'École de réadaptation	Louise Demers	402-D	343-6417	louise.demers@umontreal.ca
Directrice du programme de physiothérapie	Sylvie Nadeau	402-18	343-2253	sylvie.nadeau@umontreal.ca
Directrice de l'enseignement clinique/Adjointe académique	Chantal Besner	402-20	343-6259	chantal.besner@umontreal.ca
<b>2.2.2 Secrétariat</b>				
Fonction	Nom	Bureau	No. téléphone	Adresse courriel
Tech. gestion dossiers étudiants Programme de physiothérapie	Mathieu Renaud	402-24	343-6111 poste 1480	mathieu.renaud.1@umontreal.ca
Agente de secrétariat Programme de physiothérapie	Marilyne Moquin	402-B	343-6111 poste 0225	marilyne.moquin@umontreal.ca
Tech. coord. travail bureau Programme de physiothérapie	Stéphanie Cauvin	402-22	343-7833	stephanie.cauvin@umontreal.ca
Tech. coord. travail bureau Programme de physiothérapie	Michèle Lanthier	402-13	343-1882	michele.lanthier@umontreal.ca
Tech. coord. travail bureau Programme de physiothérapie	Tetyana Pastukh	402-11	343-6969	tetyana.pastukh@umontreal.ca
Préparateur	Benoît Provost	402	343-6111 poste 3800	b.provost@umontreal.ca
<b>2.2.3 Enseignement clinique</b>				
Fonction	Nom	Bureau	No. téléphone	Adresse courriel
Directrice de l'enseignement clinique	Chantal Besner	402-20	343-6259	chantal.besner@umontreal.ca
Coordonnatrice des stages	Josée Montreuil	402-16	343-6304	josee.montreuil@umontreal.ca
<b>2.2.4 Professionnel</b>				
Fonction	Nom	Bureau	No. téléphone	Adresse courriel
Agente de développement	Laura Galiana	402-14	343-6111	laura.galiana@umontreal.ca



<b>2.2.5 Personnel enseignant</b>			
<b>Nom</b>	<b>Bureau</b>	<b>No. téléphone</b>	<b>Adresse courriel</b>
<b>Programme de physiothérapie</b>			
Dorothy Barthelemy	402-4	343-7212	dorothy.barthelemy@umontreal.ca
Chantal Besner	402-20	343-6259	chantal.besner@umontreal.ca
Rachel Brosseau	402-12	343-6111 poste 1080	rachel.brosseau@umontreal.ca
Lisa Carlesso	402-28	343-6111 poste 5935	lisa.carlesso@umontreal.ca
François Desmeules	402-19	343-6791 poste 6791	f.desmeules@umontreal.ca
François Dubé	402-36	343-6111 poste 4397	francois.dube2@umontreal.ca
Cyril Duclos	402-34	343-6111 poste 26381	cyril.duclos@umontreal.ca
Isabelle Dufort	402-27	343-6111 poste 25201	isabelle.dufort@umontreal.ca
Nicolas Dumont	402-5	343-6111 poste 7494	nicolas.dumont.1@umontreal.ca
Chantale Dumoulin	402-26	343-6111 poste 0233	chantal.dumoulin@umontreal.ca
Joseph Omer Dyer	402-10	343-6111 poste 18220	joseph.omer.dyer@umontreal.ca
Debbie Feldman	402-8	343-6111 poste 1252	debbie.feldman@umontreal.ca
Carole Fortin	402-9	343-6111 poste 17262	carole.fortin@umontreal.ca
Dany Gagnon	402-32	343-6111 poste 26382	dany.gagnon.2@umontreal.ca
Anne Hudon	402-27		anne.hudon@umontreal.ca
Dahlia Kairy	402-2	343-6301	dahlia.kairy@umontreal.ca
Jean-Louis Larochelle	402-3	343-6111 poste 17261	jean-louis.larochelle@umontreal.ca
Séléna Lauzière	402-7	343-6111 poste 33244	selena.lauziere@umontreal.ca
Jean-François Lemay	402-41	343-6111 poste 0835	jf.lemay@umontreal.ca
Josée Montreuil	402-16	343-6304	josee.montreuil@umontreal.ca
Marie-Josée Nadeau	402-36	343-6111 poste 17264	marie-josee.nadeau.1@umontreal.ca
Sylvie Nadeau	402-18	343-2253	sylvie.nadeau@umontreal.ca
Bonnie Swaine	402-6	343-7361	bonnie.swaine@umontreal.ca

## 3. Programme de physiothérapie

### 3.1 Coursus

#### 3.3.1 Programme de Baccalauréat en sciences de la santé (Physiothérapie) 90 cr. - Nouveau

##### 1<sup>ère</sup> année

CHI 1045 – E. Renaud  
 CSS 1900 – J-F Lemay  
 PHT 1201 – A. Hudon  
 PHT 1202 – N. Dumont  
 PHT 1203 – C. Duclos  
 PHT 1303 – S. Lauzière  
 PHT 1309 – D. Gagnon  
 PHT 1310 – D. Gagnon  
 PSL 1984 – J.-P. Gossard  
 PSL 1996 – A. Calderone  
 PSL 1997 – A. Calderone

##### 2<sup>e</sup> année

CSS 2900 – J-F Lemay  
 PBC 2060 – R. Chamî  
 PHT 1302 – A. Hudon  
 PHT 2311 – M.-J. Nadeau  
 PHT 2312 – J.-L. Larochelle  
 PHT 2314 – B. Swaine  
 PHT 2316 – C. Fortin  
 PHT 2319 – O. Dyer  
 PHT 2320 – O. Dyer  
 PHT 2351 – C. Besner, J. Montreuil  
 PHT 2418 – D. Feldman  
 PHT 2453 – C. Besner, J. Montreuil

##### 3<sup>e</sup> année

CSS 3900 – J-F Lemay  
 PHL 2900 – H. Girouard  
 PHT 3313 – M.-J. Nadeau  
 PHT 3318 – F. Dubé  
 PHT 3320 – R. Brosseau  
 PHT 3321 – R. Brosseau  
 PHT 3322 – D. Kairy  
 PHT 3323 – S. Lauzière  
 PHT 3331 – L. Carlesso  
 PHT 3358 – C. Besner, J. Montreuil  
 PST 1970 – J. L. Fabian  
 PSY 3955 – J. Charron

Pour obtenir des informations sur les études supérieures, veuillez consulter le site Web de l'École de réadaptation.

#### 3.3.2. Programme de Maîtrise professionnelle en physiothérapie (45 crédits) - Nouveau

##### Automne (12 crédits)

MSO 6060 – M. Rivard  
 PHT 6004 – D. Kairy  
 PHT 6006 – L. Carlesso  
 PHT 6011 – R. Brosseau  
 REA 6013 – J.-L. Larochelle

##### Été (15 crédits)

PHT 6104 – C. Besner, J. Montreuil  
 PHT 6105 – C. Besner, J. Montreuil  
 PHT 6123 – S. Lauzière, S. Nadeau

##### Hiver (12 crédits)

PHT 6005 – O. Dyer  
 PHT 6009 – D. Barthélemy  
 PHT 6112 – S. Nadeau

##### Cours à options (3 crédits)

PHT 6013 – C. Fortin  
 PHT 6014 – F. Desmeules, M.-C. St-Amour  
 PHT-6118 – C. Besner  
 PHT 6201 – C. Dumoulin  
 REA 6002 – D. Bourbonnais  
 REA 6008 – D. Gagnon  
 REA 6009 – J. Higgins  
 REA 6012 –  
 REA 6016 – N. Dumont  
 PHT 6015 – E. Chaput

Le Continuum baccalauréat-maîtrise en physiothérapie a un statut d'**Agrément en conformité totale**, accordé le 15 mai 2017 jusqu'au 30 avril 2023 par l'AEPC (Agrément de l'enseignement de la physiothérapie au Canada).



## 3.2 Objectifs/compétences du programme de baccalauréat

La formation de premier cycle prépare l'étudiant pour le programme de la maîtrise professionnelle en physiothérapie. L'étudiant doit compléter ce programme de maîtrise pour obtenir son permis de pratique de l'OPPQ. La formation offerte au programme de baccalauréat en sciences de la santé (physiothérapie) de l'Université de Montréal vise à :

1. préparer les étudiants à accéder aux études supérieures tant dans le programme de maîtrise professionnelle en physiothérapie qu'en recherche;
2. donner aux étudiants une formation scientifique de base dans le domaine de la santé (ex. anatomie, physiologie, pathologie);
3. initier les étudiants aux méthodes d'évaluation et de traitement en physiothérapie dans les différents domaines du champ de la physiothérapie;
4. préparer les étudiants à exercer des activités cliniques de façon sécuritaire et éthique et professionnelle;
5. encourager une participation active au développement et à l'avancement de la physiothérapie.

## 3.3 Objectifs/compétences du programme de maîtrise

La maîtrise professionnelle permet d'acquérir des habiletés d'analyse et de recherche de haut niveau dans divers domaines d'activité professionnelle et permettra de répondre aux nouvelles exigences d'accès à la pratique de la profession. La maîtrise professionnelle en physiothérapie de l'Université de Montréal a pour objectifs :

1. donner une formation professionnelle axée vers : a) l'évaluation clinique utilisant les mesures de résultats (*outcome measures*) et b) la sélection et l'utilisation de modalités thérapeutiques basées sur la documentation scientifique actualisée (evidence based practice), en ce qui a trait à une clientèle ayant une problématique complexe;
2. améliorer l'expertise particulièrement dans les systèmes musculosquelettique et neurologique, mais aussi dans les systèmes cardiovasculaire et respiratoire;
3. développer une pratique basée sur l'efficacité et l'efficacé;
4. développer une capacité d'assimiler des résultats de recherche et de contribuer à leur transfert à la pratique;
5. former des intervenants aptes à mieux remplir leur rôle de consultant, d'éducateur et de gestionnaire.

## 3.4 Le cadre conceptuel

Le contenu du programme de physiothérapie est centré sur le développement de compétences d'un physiothérapeute professionnel et basé sur les compétences décrites par l'ACP et CanMeds (compétences transversales). Les compétences sont :

1. Expert
2. Communicateur
3. Collaborateur
4. Gestionnaire
5. Leadership
6. Praticien érudit
7. Professionnel

Pour chacune de ces compétences, un Plan de développement des compétences est élaboré à travers le programme. Une progression de la complexité de développement des compétences est requise tout au long du curriculum et différentes méthodes pédagogiques sont privilégiées.

La compétence centrale d'expert englobe l'enseignement des éléments essentiels qui sont :

- ◆ les théories en réadaptation (l'éventail de bases de connaissances nécessaires pour la pratique actuelle et future en physiothérapie);
- ◆ les données probantes (les méthodes de recherche et les preuves scientifiques nécessaires pour valider les théories);
- ◆ les bonnes pratiques (les guides et avis d'experts qui servent à faire des choix en physiothérapie) ;
- ◆ le raisonnement clinique (le processus cognitif qui permet de prendre des décisions éclairées et qui guide l'exercice de la profession).

L'enseignement des compétences est intégré dans une approche de pédagogie active. Cette approche favorise l'implication de l'apprenant dans des situations (fictives ou réelles) pour qu'il puisse utiliser ses compétences et les faire évoluer au cours de la formation; ce qui implique que l'étudiant doit faire des jeux de rôle. Il doit obligatoirement prendre le rôle de clinicien et de patient dans les cours pratiques. Cette approche pédagogique favorise l'acquisition des compétences essentielles du physiothérapeute.

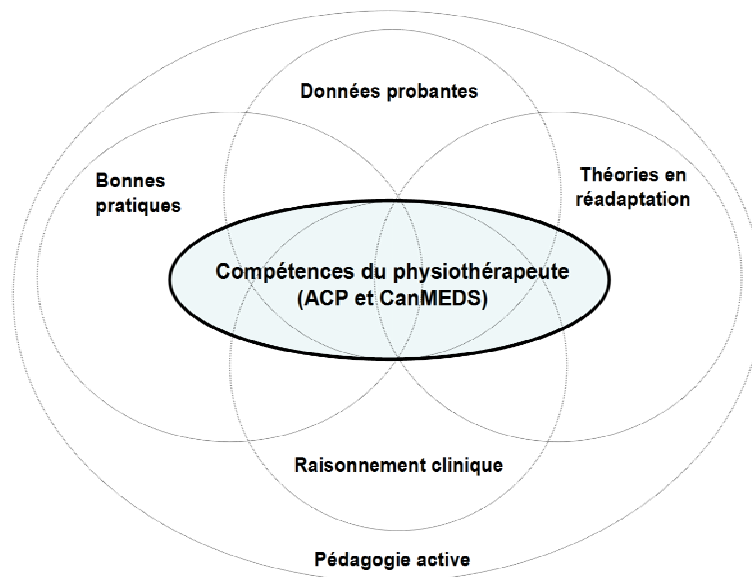

**Figure :**

*Cadre conceptuel du programme basé sur les compétences proposées en 2009 et 2017 par l'Association Canadienne de Physiothérapie (ACP) et les compétences transversales proposées par le Collège royal des médecins et chirurgiens du Canada (CanMEDs) en 2009.*

## 4. Politiques, règlements et directives

### 4.1 Politique concernant l'horaire des examens

Les directeurs de programme ont la responsabilité d'établir les dates des examens en consultation avec les professeurs concernés; tous les professeurs discutent de la date de leur(s) examen(s) avec la direction du programme avant de le faire avec les étudiants.

Les examens de fin de session ont lieu durant les deux semaines prévues à cette fin, à moins

d'entente préalable avec la direction de programme.

Une fois la date d'examen fixée, elle ne peut être modifiée à la demande d'étudiants ou d'autres instances, sans l'accord explicite de la direction de programme concerné.

### 4.2 Normes de succès, probation et exclusion

#### Baccalauréat en sciences de la santé (Physiothérapie)

Selon l'article 12 du règlement des études de premier cycle (REPC), l'étudiant réussit à un cours lorsqu'il obtient au moins D pour l'ensemble des examens et des travaux et des stages. Un résultat inférieur à D entraîne un échec à ce cours.

Dans certains cours et tel qu'indiqué au plan de cours, l'étudiant réussit un cours lorsqu'il obtient la note D ou une note supérieure ou la mention (S) (succès) à chacune des composantes, théorique et pratique, du cours.

L'évaluation de certains cours peut être exprimée par la mention « succès » (S) ou par la

#### Maîtrise professionnelle en physiothérapie

Selon l'article 36 du Règlement pédagogique de la Faculté des études supérieures et postdoctorales (FESP), l'étudiant réussit un cours lorsqu'il obtient au moins la note C pour l'ensemble des travaux et des examens imposés. Un résultat inférieur à C entraîne un échec à ce cours.

Dans certains cours et tel qu'il est indiqué au plan de cours, l'étudiant réussit un cours lorsqu'il obtient la note C ou une note supérieure à chacune des composantes, théoriques et pratiques, du cours.

L'évaluation de certains cours peut être exprimée par la mention « Accepté » (AC) ou par la mention « Échec » (E). Dans ce cas, le résultat obtenu ne contribue pas à la moyenne.

mention « échec » (E). Dans ce cas, le résultat obtenu ne contribue pas à la moyenne. Ces cours sont indiqués dans l'annuaire.

Selon article 14.1 du REPC, l'étudiant est mis en probation en raison d'une moyenne égale ou supérieure à 1,7 et inférieure à 2,0; en raison de l'échec à un ou des cours ; à la suite de la levée de l'exclusion encourue en raison d'un échec à la reprise.

Selon le REPC article 16.1, un étudiant peut être exclu pour les raisons suivantes: échec à la reprise d'un cours, échec à un deuxième stage obligatoire, moyenne inférieure à 1,7.

Selon l'article 39 du règlement pédagogique de la FESP, l'étudiant qui ne répond plus aux exigences du programme peut être mis en probation uniquement pendant la période à laquelle il est inscrit aux cours de son programme.

Selon l'article 51 du règlement pédagogique de la FESP, l'étudiant peut être mis en probation s'il n'obtient pas une moyenne cumulative d'au moins 2,7 pour les cours de son programme après une seconde évaluation ou si avant une seconde évaluation, il subit un échec à plus de deux cours de son programme ou s'il subit un échec à l'occasion d'une seconde évaluation.



*L'étudiant réussit à un cours lorsqu'il obtient au moins D pour l'ensemble des examens et des travaux.*

*L'étudiant réussit à un cours lorsqu'il obtient au moins C pour l'ensemble des examens et des travaux.*

### 4.2.1 Arbre décisionnel - Mise en probation

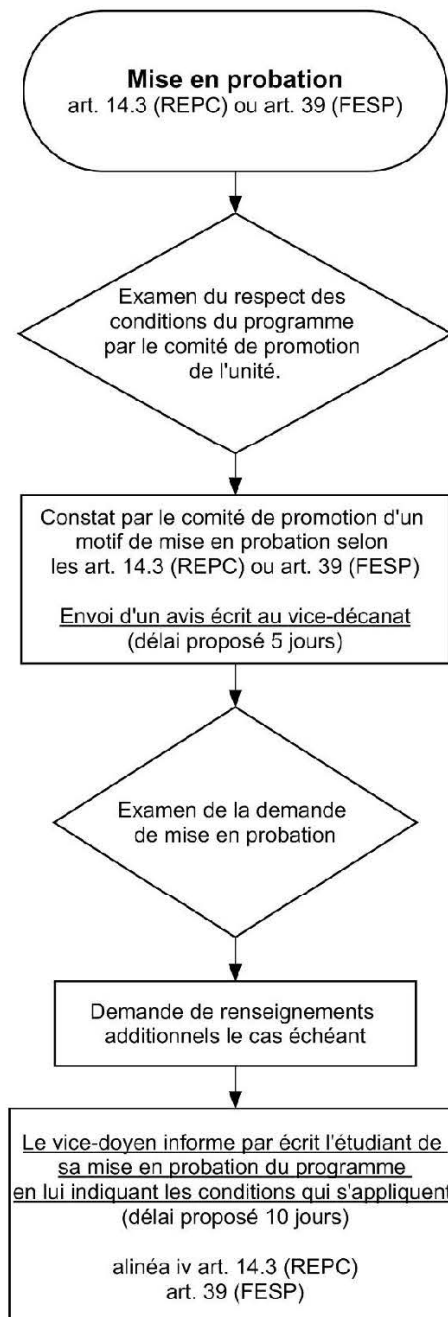

## 4.2.2 Arbre décisionnel - Exclusion d'un programme

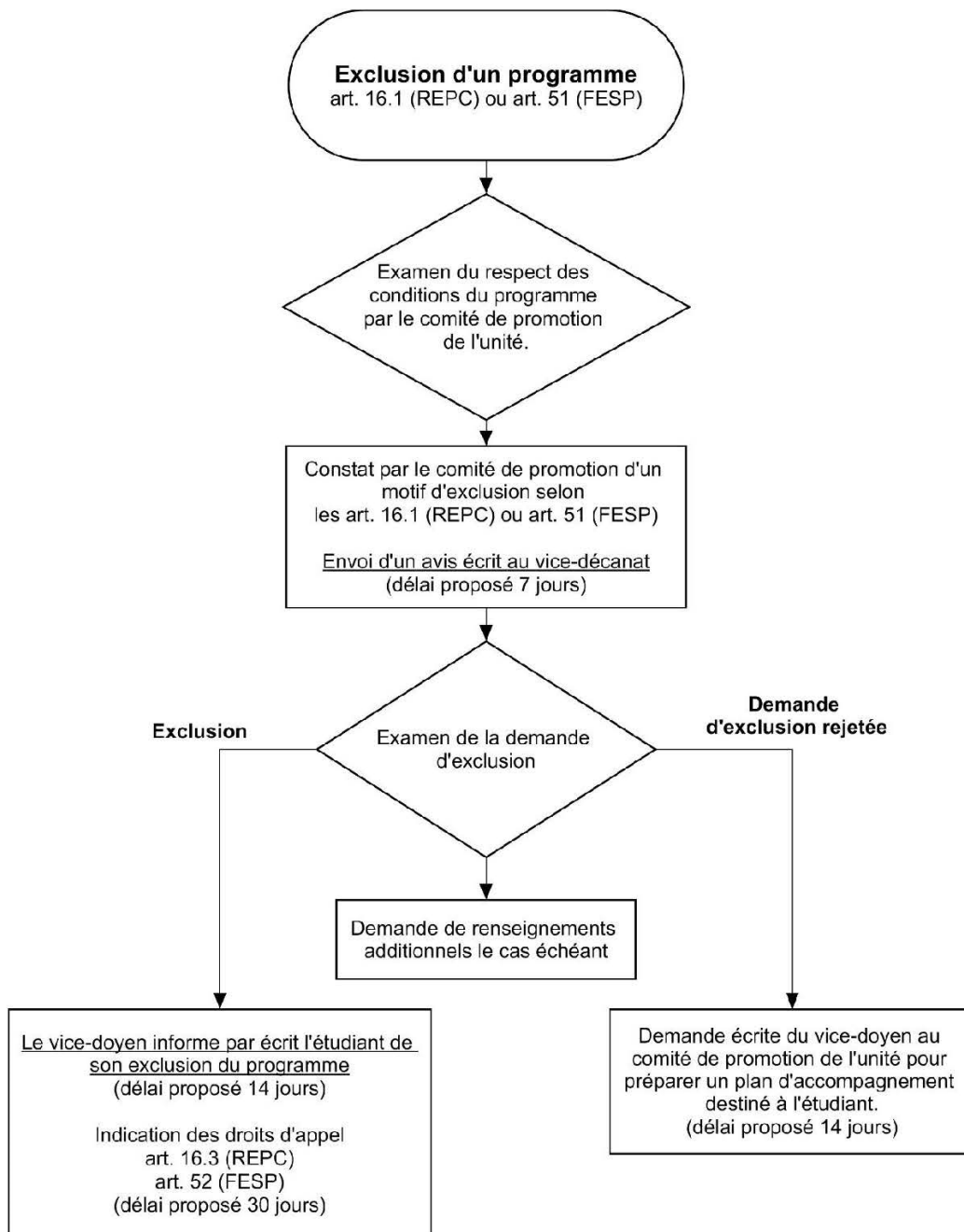

## 4.3 Politique concernant la consultation, la vérification et la révision de l'évaluation



### 4.3.1 Consultation

Après l'émission du résultat de son examen dans Studium, l'étudiant désirant prendre connaissance de son évaluation pour une consultation formative devra préalablement inscrire son nom sur le tableau de rendez-vous au local 402-1 (bureau de la TGDE).

La consultation se fera individuellement en présence de cette TGDE pour une durée de 15 minutes. L'étudiant ne sera pas autorisé à prendre de note.

### 4.3.2 Vérification et révision

Les procédures d'application de l'article 9.5 du REPC et de l'article 41 du règlement pédagogique de la FESP sont les suivantes :

- L'étudiant désirant une vérification des résultats de son évaluation devra se présenter à la technicienne en coordination du travail de bureau pour prendre rendez-vous au local 402-11, après l'émission du relevé de notes .
- La vérification se fera individuellement, en présence de cette technicienne en coordination du travail de bureau, pour une durée de quinze minutes. L'étudiant ne sera autorisé à prendre aucune note.

Suite à la vérification, tout étudiant qui présente une demande de révision de l'évaluation doit compléter le formulaire «Demande de révision de l'évaluation» disponible au local 402-24 de la technicienne à la gestion des dossiers étudiants. Il doit être

avisé que l'évaluation peut être maintenue, diminuée ou majorée. Toutes les demandes acceptées seront acheminées au professeur concerné uniquement à la fin du délai prévu.

- À l'expiration du délai autorisé pour présenter les demandes de révision de l'évaluation, les travaux seront conservés à l'École ou remis aux étudiants, selon la décision du professeur responsable.
- Voir l'arbre décisionnel à la page suivante pour plus d'informations sur la révision de l'évaluation sur le site Carrefour-Physio Étudiants à la section 03— Règlements et politiques.

### 4.3.3 Reprise d'examens

Dès que la liste des étudiants devant passer un examen de reprise est établie et que la date de cet examen est fixée avec les professeurs, la technicienne à la gestion des dossiers étudiants enverra, à chaque étudiant, une communication écrite de confirmation de la date de reprise.

### 4.3.4 Absence à un examen

L'étudiant qui est absent à un examen pour une raison de force majeure doit remplir le formulaire «Avis d'absence à un examen» et y joindre les pièces justificatives pertinentes à son absence. Ce formulaire est disponible au bureau du technicien à la gestion des dossiers étudiants (TGDE) Mathieu Renaud 402-24 ou en ligne Carrefour-Physio Étudiants dans la section 02— Procédures académiques.

## 4.4 Abandon du programme

Un étudiant qui désire abandonner un cours doit abandonner l'ensemble des cours du trimestre. Le programme de physiothérapie est un programme qui se fait à temps plein et qui est à promotion par année. L'étudiant qui désire abandonner doit en aviser le programme en complétant le formulaire disponible au bureau de Mathieu Renaud (TGDE) ou sur le site Carrefour-Physio Étudiants dans la section 02— Procédures académiques. Voir l'article 16.2, *Abandon du programme du règlement des études de 1ère cycle* pour avoir les détails pour les délais et exigences.

## 4.5 Politique concernant la conservation des copies d'examens et de travaux

L'École de réadaptation doit conserver les copies d'examens et de travaux des étudiants durant une période d'au moins quinze jours après l'affichage ou l'envoi des résultats finaux aux étudiants, de façon à ce que ceux-ci aient le temps nécessaire pour faire une demande de vérification et de révision de l'évaluation, le cas échéant.

Après cette période, les professeurs sont libres de remettre ou non les copies d'examens et les travaux aux étudiants. Les examens non remis aux étudiants sont conservés à l'École de réadaptation pour deux trimestres après la fin du cours, puis un échantillonnage est acheminé aux archives. Quant aux travaux non remis par les professeurs, ceux-ci peuvent les conserver pendant tout le temps qu'ils le jugent nécessaire.

## 4.6 Règlement disciplinaire concernant le plagiat

### Plagiat

Tout plagiat, tout copiage ou toute fraude ainsi que toute tentative de commettre ces actes ou toute participation à ces actes à l'occasion d'un examen ou d'un travail est régi par les dispositions du *Règlement disciplinaire sur le plagiat ou la fraude concernant les étudiants* du 1<sup>er</sup> cycle et le *Règlement disciplinaire sur le plagiat et la fraude concernant les étudiants des cycles supérieurs*. Ces deux règlements ont été adoptés par l'Assemblée universitaire de l'Université de Montréal. Une infraction au présent Règlement peut donner lieu à une ou plusieurs sanctions dont l'exclusion du programme.

Pour plus d'informations concernant les infractions, les sanctions, la procédure d'application, etc. nous vous invitons à voir l'arbre décisionnel sur le site Carrefour-Physio Étudiants à la section O3 — Règlements et politiques et à consulter les sites ci-dessous :

<http://www.integrite.umontreal.ca/>

<http://www.integrite.umontreal.ca/reglementation/officiels.html>



## 4.7 Règlement sur les travaux réalisés à l'intérieur d'un cours

1. Les travaux doivent être présentés selon les Directives de présentation des travaux (section 4.8 du présent document).
2. Selon leur participation et avec leur autorisation, le(s) nom(s) du ou des professeur(s) et s'il y a lieu, du ou des clinicien(s) et de l'institution, doit(doivent) être mentionné(s) dans le travail (remerciements).
3. Les projets qui ont été subventionnés en partie ou en totalité par l'École de réadaptation demeurent la propriété de l'École. L'étudiant peut en garder une copie.
4. Une lettre d'autorisation du professeur responsable du cours est obligatoire lorsque vous devez consulter des dossiers médicaux. Cette lettre doit être remise au chef du service de réadaptation ou de physiothérapie ou au directeur de l'institution concernée.
5. Un formulaire de consentement du sujet ou des parents/tuteurs est obligatoire lorsque vous faites des documents audiovisuels ou lors d'une recherche auprès d'eux. Vous devez vous procurer ce formulaire aux établissements concernés. Une copie doit être remise au participant, au professeur et au chef du service d'ergothérapie ou de physiothérapie.
6. Tout travail (dépliant, document audiovisuel, etc.) effectué à l'intérieur d'un cours ou d'un stage ne peut être reproduit ou publié sans la permission des personnes qui ont collaboré étroitement à ce travail.
7. L'étudiant doit respecter la date de remise des travaux fixée par le professeur. L'étudiant doit s'entendre avec le professeur, avant la date de remise, s'il ne peut la respecter.



## 4.8 Règlement relatif à la fonction et au statut de l'ombudsman

### L'ombudsman a pour fonction :

- de recevoir les demandes d'intervention des membres de la communauté universitaire qui, après avoir épuisé les recours internes à leur disposition, s'estiment victimes d'injustice ou de discrimination;
- de faire enquête lorsqu'il le juge nécessaire et d'évaluer le bien-fondé de la demande;
- de transmettre aux autorités compétentes ses recommandations, s'il y a lieu.





## 4.9 Directives pour les travaux

Afin de structurer vos efforts de façon constructive et efficace et d'uniformiser la présentation de vos travaux, un guide a été conçu, à titre d'exemple, auquel vous devez vous référer chaque fois que vous avez un travail écrit à soumettre.

Cet ensemble de directives vous propose une démarche intellectuelle et une méthode d'organisation matérielle qui s'inspire largement des «Normes relatives à la présentation des mémoires et thèses» en vigueur à l'Université de Montréal.

Quelle que soit la nature des travaux demandés, ces directives d'organisation et de présentation s'appliquent dans tous les cas.

Un travail scientifique n'est pas un ouvrage de vulgarisation; on doit donc y retrouver «la clarté, la précision, la sobriété et la rigueur qui caractérisent la pensée scientifique». La langue utilisée doit être grammaticalement correcte et éviter tout anglicisme de terme ou de tournure de phrase; les mots étrangers n'ayant pas de traduction française doivent être placés entre guillemets et soulignés.

Le pronom personnel «je» doit être évité dans la mesure du possible; s'il le faut absolument pour la clarté de l'exposé, il est préférable d'utiliser le pronom «nous». Dans ce cas, les accords se font avec le sujet véritable (le ou les auteurs). Pour favoriser l'objectivité de la présentation, l'utilisation du pronom «on» est acceptable, mais jamais dans le sens de «nous».

### 4.9.1 Organisation et parties d'un travail

Les parties d'un travail doivent être présentées dans l'ordre suivant :

- Page titre
- Table des matières
- Liste des tableaux et des figures
- Introduction
- Corps du texte
- Discussion
- Conclusion
- Liste de référence
- Appendices / Annexes



#### Page titre

Pour la disposition de la page couverture, voir l'exemple ci-contre.

#### (Disposition de la page titre)

Titre du travail

Auteur(s)

Travail présenté à : (nom du professeur)  
Dans le cadre du cours (sigle)  
(Titre du cours)

Date

Programme de physiothérapie  
École de réadaptation  
Université de Montréal

*«Un travail scientifique n'est pas un ouvrage de vulgarisation; on doit donc y retrouver la clarté, la précision, la sobriété et la rigueur qui caractérisent la pensée scientifique».*

**Table des matières**

La table des matières présente la structure générale du texte. Elle doit inclure les divisions (ou chapitres) importantes du travail.

**Liste des tableaux et liste des figures (optionnelles)**

La liste des tableaux et la liste des figures peuvent occuper des pages séparées.

**Introduction**

Cette partie doit présenter le sujet et indiquer clairement l'objectif du travail. De plus on doit y retrouver la définition des termes utilisés qui sont spécifiques à ce travail et d'un usage non commun.

**Corps du texte**

Cette partie contient le «corps» du travail et doit être divisée en sections selon le contexte. Ces sections doivent être incluses dans la table des matières.

**Discussion**

Cette partie doit refléter si oui ou non, le travail a aidé à clarifier ou à atteindre l'objectif du travail. Un esprit de syn-

thèse doit être démontré et l'originalité du travail doit être mise en évidence.

**Conclusion**

Les implications pratiques du travail doivent être présentées dans cette partie. Les idées et suggestions pour des études futures doivent également être données.

**Liste de référence**

La liste des références doit se limiter aux ouvrages que vous avez cités dans votre texte. Les ouvrages sont présentés par ordre alphabétique d'auteurs en respectant la chronologie des publications.

**Annexes**

On met en annexe tout document explicatif qu'il n'est pas opportun d'insérer dans le texte, par exemple: une copie du questionnaire utilisé pour l'expérimentation, le détail des résultats. Chaque annexe doit être numérotée et identifiée. Autant que possible, les annexes ne doivent pas excéder en nombre de pages l'ensemble du travail.

**Présentation matérielle****Mise en page**

Le travail doit être rédigé à double interligne (ou 1 1/2).

La présentation du texte doit se conformer aux règles suivantes :

- conserver un espace de 5 cm entre la limite supérieure et la première ligne du texte au début de chaque chapitre ou de ce qui en tient lieu. À partir de la seconde page de texte, la limite supérieure est à 3 cm.
- terminer toute page, y compris les notes intrapaginales, à 2 cm de la limite inférieure;
- commencer le texte à 3 cm de la limite gauche du cadre et le terminer à 3 cm de la limite droite;
- les titres doivent être séparés du texte par un double espace en haut et simple espace en bas, les titres principaux et les titres secondaires peuvent être placés à la marge de gauche.
- un espace doit être prévu entre chaque paragraphe.

Aucun titre ne fait partie intégrante du texte. Le texte lui-même doit donc reprendre les termes déjà contenus dans le titre. Ainsi, si le titre de la subdivision est «Analyse des résultats», le début du texte correspondant ne doit pas se lire : «Elle comprend deux parties ...», mais plutôt, «L'analyse des résultats comprend deux parties ...».

**Pagination**

La pagination commence après la table des matières jusqu'à la fin des références et des annexes. Tout ce qui précède l'introduction est paginé en chiffres romains, la page titre étant «i» et ne doit pas être paginée.

**Nombres**

Les nombres doivent être écrits en lettres (si inférieurs à dix) ou en chiffres (si supérieurs à dix) de façon uniforme dans tout le texte. Il est à noter qu'une phrase ne peut commencer par un nombre inscrit en chiffres.

**Système international**

Les symboles des unités de mesure, la date et l'heure doivent suivre les règles des écritures du système international (SI), par exemple: les cours commencent le 02-08-22 à 9h30.

**Abréviations**

Avant d'utiliser une abréviation ou un acronyme, il faut d'abord écrire le(s) mot(s) et mettre l'abréviation ou l'acronyme entre parenthèses, par exemple: activités de la vie quotidienne (AVQ).

**Illustrations, tableaux, figures, photographies**

Chacune de ces rubriques doit comporter un titre et un numéro distinct (chiffres romains majuscules pour les tableaux; chiffres arabes pour les figures). Il faut toujours retrouver dans le texte une référence au tableau ou à la figure. Ceux-ci doivent être le plus près possible du texte qui en fait mention.

La provenance de toute illustration ou tableau reproduit d'un livre ou d'un article doit être clairement signifiée (e.g. Reproduit de Pedretti, 2002, p. 10). Si le travail fait éventuellement l'objet d'une publication, il sera nécessaire d'obtenir la permission écrite de l'auteur et de l'éditeur de l'ouvrage concerné.



## 4.9.2 Comment citer une source documentaire - style Vancouver

Intégrer les références aux livres, articles et autres documents utilisés dans un travail universitaire est essentiel et permet d'éviter le plagiat. Lorsque vous devez fournir la liste bibliographique des références consultées pour la rédaction d'un texte ou d'un article de revue scientifique, il faut respecter certaines normes établies.

Vous trouverez ci-dessous des exemples de références bibliographiques de divers types de documents extraits des « Exigences uniformes pour les manuscrits présentés aux revues biomédicales » publiées dans la revue de l'Association médicale canadienne. Ces exemples sont conformes au « **style Vancouver** », vous pouvez vous en inspirer lors de la rédaction de vos prochaines bibliographies.

Vous êtes invités à consulter le site à l'adresse suivante :  
<http://guides.bib.umontreal.ca/disciplines/247-Citer-selon-le-style-Vancouver>  
 pour des exemples de références bibliographiques :

- Articles dans des revues
- Livres et autres monographies
- Autres documents publiés
- Documents non publiés
- Documents électroniques

Le style **Vancouver** est un style bibliographique numéroté. Il est donc recommandé de « Numéroté les références dans l'ordre de mention dans le texte et [de] les identifier, dans le texte, [dans] les tableaux et les légendes des illustrations, en chiffres arabes entre parenthèses. »

### Forme générale des citations dans le texte (*In-text citation*)

Le style Vancouver est un style bibliographique **numéroté**. Il est donc recommandé de « Numéroté les références dans l'ordre de mention dans le texte et de les identifier en chiffres arabes entre parenthèses dans le textes, les tableaux et les légendes des illustration. » (1)

Lorsqu'une référence est insérée dans le texte, elle doit être incorporée à la fin de la phrase **avant le point** (2).

Lorsque plusieurs références sont nécessaires au même endroit, elles sont intégrées dans la **même parenthèse** : (3-4).

Les citations peuvent prendre d'autres formes selon la revue ou le département pour lequel le texte est rédigé : [5] <sup>6</sup> (7)

Lorsqu'un document est cité plus d'une fois au fil du document, il garde la **même numérotation** dans le texte et en bibliographie (1).

### Forme générale des citations dans la bibliographie

En bibliographie, les références sont triées par ordre d'apparition dans le texte, précédées du numéro qui leur aura été attribué.

Les références bibliographiques n'apparaissent pas en note de bas de page, mais à la toute fin du document dans la section Bibliographie, Références, Sources, etc.

#### Par exemple :

1. Vega KJ, Pina I, Krevsky B. *Heart transplantation is associated with an increased risk for pancreatobiliary disease*. Ann Intern Med 1996 Jun 1; 124(11): 980-3.
2. Halpern SD, Ubel PA, Caplan AL. *Solid-organ transplantation in HIV-infected patients*. N Engl J Med. 2002 Jul 25;347(4): 284-7.

### Pratique essentielle aux travaux universitaires :

Les bibliothèques UdeM mettent à votre disposition **des guides et des pages d'aide** sur les styles (APA, Vancouver, Chicago) et les logiciels bibliographiques. À l'adresse suivante, découvrez les outils et le soutien disponible pour savoir comment bien citer vos sources :

<http://www.bib.umontreal.ca/LGB/>

et plus spécifiquement, pour citer adéquatement celles provenant de pages Web :

<http://guides.bib.umontreal.ca/disciplines/20-Citer-selon-les-normes-de-l-APA?tab=108>.

#### 4.9.3 Directive de pondération pour les travaux en retard

Les travaux remis en retard sans motif valable seront pénalisés de **10%** le premier jour et de **5%** chacun des quatre jours suivants. Ce délai ne peut dépasser cinq jours. **Après cinq jours, la note sera de zéro.** Les jours de fin de semaine comptent comme les autres jours.





## 4.10 Directive pour l'ordinateur portable

### Ordinateur portable (recommandé)

Le programme de physiothérapie repose sur une utilisation importante du multimédia et des technologies de l'information et de la communication (TIC), notamment pour l'administration des examens via Examplify (ExamSoft). Par conséquent, la possession d'un ordinateur portable répondant aux normes fixées par l'École de réadaptation est obligatoire pour débiter le programme. Seuls les portables conformes aux exigences de la Faculté seront acceptés.

Les exigences minimales requises devront être révisées sur une base annuelle pour être ajustées en fonction de l'évolution du produit d'évaluation employé. Il est de la responsabilité de l'étudiant de s'assurer de valider annuellement la conformité de son ordinateur.

### Ordinateur portable PC avec Windows de moins de 2 ans avec :

- Processeur 1.86 Ghz Intel Core 2 Duo ou supérieur
- Langue du système d'exploitation : français, anglais US, anglais UK
- Mémoire vive égal ou plus grand que 8 Gb
- Disque dur = 40 Gb ou plus d'espace libre sur le disque en tout temps pour les examens
- Système exploitation = version 32 ou 64 bits de Windows 7, Windows 8 et Windows 10. Toutes les versions de Windows 10 Creators, y compris la mise à jour Spring 1803, sont maintenant supportées avec Examplify version 1.5.0. Par contre, les versions alternatives de Windows 10, telles que Windows RT et Windows 10 S ne sont PAS prises en charge pour le moment.
- La résolution de l'écran doit être d'au moins 1024x768 ou supérieure
- Adobe Reader (version 9, 11 ou version supérieure) est requis pour les examens contenant des pièces jointes PDF.
- L'installation et l'exécution d'Examplify nécessitent des droits de niveau administrateur.
- Connectivité Wi-Fi pour le téléchargement d'Examplify, l'enregistrement, le téléchargement d'examen et le téléchargement en amont.
- Microsoft Office \*
- Si la directive particulière vous en a été donnée, vous devez amener des écouteurs boutons fonctionnels ou un casque d'écoute étanche et compatible avec la prise audio de votre ordinateur. Certains examens comportent des séquences audio. Les haut-parleurs de l'ordinateur sont interdits.

\*Tous les étudiants de l'Université de Montréal ont la possibilité de télécharger et d'installer sans frais les logiciels de la suite Office 365 Pro Plus de Microsoft sur leurs appareils.

**NOTE :** Les ordinateurs portables convertibles et les tablettes ne sont pas acceptés.

### Ordinateur portable Apple de moins de 2 ans avec :

- Processeur Intel
- Mémoire vive = 8 Gb
- Disque dur = 40 Gb ou plus d'espace libre sur le disque en tout temps pour les examens
- Système d'exploitation = 10.9 (Mavericks), 10.10 (Yosemite), 10.11 (El Capitan), 10.12 (Sierra) ou 10.13 (High Sierra). La version serveur de Mac OS X n'est pas prise en charge.
- Microsoft Office\*
- Adobe Reader (version 9, 11 ou version supérieure) est requis pour les examens contenant des pièces jointes PDF.
- L'installation et l'exécution d'Examplify nécessitent des droits de niveau administrateur.
- Connectivité Wi-Fi pour le téléchargement d'Examplify, l'enregistrement, le téléchargement d'examen et le téléchargement en amont.
- Si la directive particulière vous en a été donnée, vous devez amener des écouteurs boutons fonctionnels ou un casque d'écoute étanche et compatible avec la prise audio de votre ordinateur. Certains examens comportent des séquences audio. Les haut-parleurs de l'ordinateur sont interdits.

\*Tous les étudiants de l'Université de Montréal ont la possibilité de télécharger et d'installer sans frais les logiciels de la suite Office 365 Pro Plus de Microsoft sur leurs appareils.

**NOTE :** Les tablettes de la famille iPad ne sont pas acceptés.



## 4.11 Directives lors d'examens

### 4.11.1 Directives générales

1. Un retard maximum de 30 minutes sera toléré; cependant, l'étudiant devra quand même quitter la salle à l'heure prévue pour la fin de l'examen.
2. Tous les manteaux, porte-documents, sacs à main, livres, cahiers, feuilles, etc., doivent être déposés à l'avant de la salle d'examens.
3. Les étudiants ne gardent sur leur table de travail que des crayons, gomme à effacer, liquide correcteur et autres objets permis pour l'examen (règle, calculatrice, etc.).
4. Lors des examens, la nourriture est interdite, mais le breuvage dans un contenant fermé sera toléré.
5. À moins d'une permission spéciale du surveillant, aucun étudiant n'est autorisé à se lever ou à quitter la salle après avoir reçu son questionnaire.
6. Le silence est de rigueur pendant toute la durée de l'examen.
7. Avant de commencer à répondre, l'étudiant doit vérifier attentivement tout le questionnaire afin de s'assurer qu'il est complet.
8. Aucune explication ne sera donnée une fois l'examen commencé. Si une question est posée de façon incorrecte, elle sera éliminée pour toute la classe à la correction.
9. Il est interdit aux étudiants de communiquer entre eux de quelque façon que ce soit et pour quelque motif que ce soit lorsque l'examen est commencé; un tel fait sera considéré comme une tentative de plagiat. Aucun prêt d'équipements électroniques (calculatrice) ou informatiques (agenda) ne peut se faire durant un examen.
10. La carte d'identité est requise à l'entrée de la salle d'examen et devra être laissée sur la table de l'étudiant pendant toute la durée de l'examen.
11. À la fin de l'examen, l'étudiant doit signer la liste qui confirme sa présence à l'examen.
12. Une fois l'examen terminé, les étudiants ne pourront être autorisés à demeurer aux abords de la salle d'examen, le bruit de leur conversation pouvant déranger ceux qui n'ont pas encore terminé.
13. En tout temps, les étudiants doivent se conformer aux instructions qui leur sont communiquées verbalement ou par écrit lors d'un examen.
14. Il est interdit d'utiliser tout équipement électronique (les téléphones cellulaires et montres intelligentes) durant les examens. Ces équipements doivent demeurer dans votre porte-documents ou sac.



### 4.11.2 Directives sur le format des réponses

1. Pour répondre aux questions, les étudiants n'utilisent que les feuilles remises par les surveillants d'examen.
2. Les feuilles réponses d'examen de type questions à choix multiple (QCM) doivent être écrites au crayon de plomb et les autres types d'examen à l'encre.
3. Les réponses aux questions doivent se faire aux endroits prévus à cette fin.

### 4.11.3 Directives examen en ligne (examsoft)

Vous devez consulter les documents déposés sur Carrefour-Physio Étudiants dans la section 12— Évaluation en ligne avant de faire un premier examen avec examsoft

## 4.12 Directives concernant l'enseignement clinique

### 4.12.1 Directives générales pour les stages

L'étudiant doit porter une attention particulière aux articles du règlement pédagogique des études de premier cycle et de la Faculté des études supérieures portant sur les stages. De plus, les politiques suivantes doivent être observées :

1. Les étudiants bénéficient seulement des congés de l'établissement où ils sont affectés en stage.
2. Sous aucune considération, un travail d'été ne peut tenir lieu de stage.
3. L'étudiant qui désire, pour un motif sérieux (la force majeure, le cas fortuit ou la maladie attestée par certificat médical), abandonner un stage doit en faire la demande écrite, avec motifs à l'appui. La directrice de l'enseignement clinique juge du bien-fondé de la demande. À défaut, ce stage restera inscrit au bulletin des notes en attribuant la mention E à toute évaluation à laquelle l'étudiant ne s'est pas soumis.
4. L'étudiant doit aviser, par écrit, la directrice de l'enseignement clinique, de toute absence de plus d'une journée.
5. L'étudiant doit s'assurer de connaître les règlements concernant la sécurité de l'établissement auquel il est affecté.
6. Les milieux de stage sont assignés par la directrice de l'enseignement clinique et la coordonnatrice des stages qui peuvent consulter les étudiants (voir 4.10.2).
7. Le résultat final de stage n'entre en vigueur qu'au moment de l'affichage des notes à l'École ou dans le bulletin. Un jury de l'évaluation examine l'ensemble des résultats d'évaluation des étudiants et arrête les résultats qui seront inscrits aux bulletins de notes officiels.
8. Tous les étudiants de 1<sup>ère</sup> année doivent présenter la mise à jour de la primovaccination. Celle-ci doit être présentée à la technicienne en coordination de travail de bureau (local 402-22), au plus tard en avril, à leur 2<sup>e</sup> trimestre de l'année scolaire. À noter que ce document est valide pour les quatre années, en autant que la primovaccination soit mise à jour.

Une preuve d'une formation à jour en réanimation cardio-respiratoire doit aussi être présentée au même moment.

9. Les milieux cliniques peuvent demander aux stagiaires de remplir un formulaire de déclarations des antécédents judiciaires avant de débiter le stage.



#### 4.12.2 Affectation des étudiants en stage

Dans la mesure du possible le programme assigne les places de stage selon le calendrier universitaire et selon des choix exprimés par l'étudiant. Le programme se réserve, cependant, le droit d'effectuer les placements de la façon la plus adéquate possible pour répondre aux besoins de formation de l'étudiant et en respectant le modèle de supervision. Ainsi, l'étudiant peut être affecté à n'importe quel milieu agréé par le programme et à n'importe quelle période selon la disponibilité du ou des milieux cliniques. L'étudiant pourrait avoir à effectuer des stages dans des milieux situés à l'extérieur de la région métropolitaine de Montréal (>60 km).

Les étudiants doivent réaliser que le nombre de places disponibles est limité et variable et qu'elles sont sujettes à des changements à n'importe quel moment.

Le programme fait tout en son pouvoir pour disposer d'un nombre suffisant de places de stage pour répondre aux besoins de chaque cohorte. La priorité de placement est accordée aux étudiants réguliers d'une cohorte. Les autres étudiants (retour de suspension d'inscription, remise et reprise de stage, etc.) seront placés en fonction des places et périodes disponibles dans les milieux cliniques.



*Tous les cours obligatoires et à option doivent être complétés avant le début du stage Maîtrise 2.*

#### 4.12.3 Échec à un stage obligatoire



L'étudiant qui a subi un échec à un stage obligatoire doit reprendre dès que le stage sera offert le même stage ou l'équivalent. Suite à un deuxième échec d'un stage au baccalauréat, l'étudiant est exclu. L'étudiant qui subit un échec à la reprise du cours ou du stage est exclu du programme auquel il est inscrit.

### 4.13 Directive concernant la demande de lettre d'attestation d'inscription

Lorsqu'un étudiant demande une lettre d'attestation d'inscription à l'un ou l'autre des programmes, il doit s'adresser au bureau académique ou au Registrariat de l'Université de Montréal.

### 4.14 Directive concernant les problèmes de santé

Il est de la responsabilité de l'étudiant d'aviser le ou les professeur(s) et la direction du programme, s'il y a lieu, de séquelles ou de limites fonctionnelles (ex : porteur d'une prothèse ou d'un implant métallique, problème cardiaque ou de pression artérielle, épilepsie mineure) ou toutes autres conditions (ex : enceinte) qui pourraient le gêner dans ses études ou dans les activités des laboratoires pratiques.

### 4.15 Directive concernant l'adresse courriel

La direction du programme de physiothérapie vous demande d'utiliser votre adresse courriel... @umontreal.ca pour toute correspondance avec le personnel du programme et avec les enseignants. De la même façon, le personnel et les professeurs correspondront avec vous via cette adresse courriel. Nous vous demandons également de préciser votre cohorte et d'ajouter votre matricule.

## 4.16 Code d'éthique

Tout membre de la faculté doit adopter une conduite personnelle et professionnelle irréprochable envers les Individus qu'il côtoie dans le cadre de ses fonctions, notamment :

- ◆ En respectant l'intégrité physique et mentale d'autrui,
- ◆ En démontrant un esprit d'ouverture et de respect de la différence,
- ◆ En refusant la discrimination ou l'intimidation sous toutes ses formes,
- ◆ En étant attentif aux inégalités de pouvoir que peuvent engendrer la profession et les rapports hiérarchiques liés à sa fonction,
- ◆ En recherchant et en respectant l'expertise et la contribution de chacun,
- ◆ En démontrant un effort constant de développement personnel et professionnel, notamment par l'engagement actif dans l'acquisition et le partage de ses connaissances et compétences,
- ◆ En reconnaissant la fatigue excessive et par l'abstention de tout usage d'alcool ou de substance qui pourrait interférer avec ses responsabilités académiques, professionnelles ou cliniques.



### **Dans le cadre plus spécifique de milieu clinique :**

- ◆ En s'assurant que le meilleur intérêt des patients est toujours au centre de ses préoccupations et de ses actions,
- ◆ En s'assurant que l'autonomie du patient s'inscrit dans le cadre d'un partenariat de soins,
- ◆ En connaissant ses propres valeurs et en reconnaissant leur influence possible dans un contexte de pluralisme moral et culturel,
- ◆ En respectant le devoir de confidentialité vis-à-vis du patient.

### **Dans le cadre plus spécifique de la recherche :**

- ◆ En s'assurant d'une conduite intègre et honnête à travers tout processus de recherche,
- ◆ En respectant la propriété intellectuelle et en rejetant toute forme de plagiat.

## 4.17 Guide de conduite

Dans l'intérêt de tous, vous êtes invités à adopter les comportements suivants :



1. Adopter un comportement professionnel en évitant de déranger étudiants et professeurs;
2. Assister à tous les cours et arriver à l'heure. Les retards sont très dérangeants pour le professeur et pour les étudiants. La ponctualité est une marque de respect envers le client. Prenez donc l'habitude d'arriver au moins dix minutes à l'avance;
3. Ne pas quitter avant la fin du cours, pour les mêmes raisons;
4. Prendre le temps d'aviser le professeur d'une absence, d'un retard ou d'un départ obligatoire avant la fin du cours;
5. Garder les portes des salles de cours pratiques fermées lorsqu'il y a un cours;
6. Éviter d'entrer dans les salles de cours pratiques lorsqu'il y a un cours;
7. Fermer votre cellulaire durant les cours;
8. L'utilisation de tout équipement électronique doit être liée à la prestation donnée en classe;
9. Il est interdit d'enregistrer un professeur à son insu;
10. Dans les cours pratiques, se présenter avec la tenue vestimentaire adaptée (ex : *short*, t-shirt et espadrilles) et laisser dans les casiers tout autre vêtement et équipement;
11. Cette tenue vestimentaire est obligatoire pour permettre à l'étudiant d'acquérir les habiletés techniques;
12. Lors des cours pratiques en physiothérapie, remettre vêtements et souliers lorsque vous êtes thérapeute;
13. Lors des cours pratiques en physiothérapie, utiliser les lits pour la pratique seulement, s'asseoir sur les chaises pour suivre le cours;
14. Lors des cours pratiques en physiothérapie, être attentif, en tout temps, aux manœuvres pratiquées sur son partenaire tout en respectant les contre-indications;
15. L'utilisation des casiers près des laboratoires est obligatoire et sur une base quotidienne. Veuillez donc ne pas entrer dans les laboratoires avec votre sac à dos et vos vêtements d'hiver (bottes et manteaux). Veuillez les laisser dans les casiers.

### Lors des examens :

1. Arriver **10 minutes** avant l'heure de l'examen de façon à ce que l'examen commence à l'heure prévue;
2. Respecter les consignes du surveillant;
3. Appliquer les règlements concernant les examens.

### Lors des visites cliniques :

1. Arriver à l'heure;
2. Se vêtir convenablement en évitant les bermudas, *shorts*, *t-shirts*, camisoles, casquettes, vêtements trop serrés ou trop courts;
3. Adopter un comportement respectueux envers les patients en évitant de poser des questions indiscrettes devant eux;
4. Être calme et silencieux;
5. Respecter les consignes données par les physiothérapeutes responsables de la clinique.

### Lors des stages :

Se référer au guide de stage en physiothérapie.

### Si vous vous engagez à faire partie des comités :

1. Être présents aux réunions ou justifier votre absence et, si possible, trouver un remplaçant;
2. Apporter, à ces comités, les commentaires représentatifs de l'opinion de la majorité. Consulter le groupe.

### Lors d'évaluations de cours :

1. Pour l'amélioration des cours, tous les étudiants doivent remplir les formulaires d'évaluation en ligne (du professeur et du cours);
2. Demeurer respectueux, même dans l'anonymat, l'évaluation concerne le cours et l'enseignement, non la personne;
3. Si des critiques sont à faire en cours d'année, elles doivent être transmises au responsable de classe qui s'assurera de rencontrer le coordonnateur du cours;
4. Éviter, si possible, les discussions de corridor dont les suggestions n'arrivent jamais à la personne concernée.



## 5. Services aux étudiants

### 5.1 Achat de livres, de notes de cours, de télévotants et de fournitures de laboratoire

Pour vous procurer les livres, les notes de cours et le matériel scolaire au cours de votre année universitaire, veuillez vous adresser aux endroits suivants :

**La Librairie de l'Université de Montréal**

Immeuble Principal

Livres (local L-315) et Notes de cours publiées (local G-307)

Tél.: 343-6210

La carte d'identité de l'étudiant est obligatoire pour se procurer les notes de cours publiées.

Un montant forfaitaire annuel peut être demandé aux étudiants pour couvrir l'ensemble des fournitures de laboratoire de certains cours. Un étudiant est nommé responsable pour ramasser ce montant forfaitaire. L'argent doit être remis à la secrétaire du programme dans les dix jours suivants le début de l'année universitaire.

**Secrétariat du programme physiothérapie**

Tél.: 343-7833 ou 343-6111, poste 0225

marilyne.moquin@umontreal.ca

### 5.2 Audiovisuel

Référez-vous au site Web de l'Université, sous la rubrique :

<http://www.dgtic.umontreal.ca/audiovisuel/pret.html>

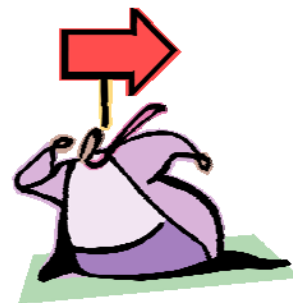

### 5.3 Carte étudiant

En début de trimestre vous devez vous présenter au Centre d'émission de la carte UdM pour faire émettre votre carte d'étudiant. Vous devez être inscrit officiellement au registraire avant de vous y présenter.

**Pavillon J.-A.-DeSève**

2332, boul. Édouard-Montpetit

Local A-0303 (rez-de-chaussée)

Tél. : 343-6111, poste 3842

emission-carte@umontreal.ca

[www.carte.umontreal.ca](http://www.carte.umontreal.ca)

### 5.4 Bibliothèque

Référez-vous au site Web de l'Université, sous la rubrique :

<http://www.bib.umontreal.ca/sa/>

**Au pavillon 7077 du Parc**, une bibliothèque comprenant 12 postes informatiques, est située au local 529.

### 5.5 Service de photocopie

Pour vos besoins en photocopie, impression et numérisation, référez-vous au site Web de l'Université, sous la rubrique :

<http://www.bib.umontreal.ca/soutien-informatique/impression.htm>

## 5.6 Prêt d'équipement et de matériel

Préparateur du programme de physiothérapie

**Heures d'ouverture :**

**Lundi au vendredi : 7 h30 à 12h et 12h30 à 15h**

Tout étudiant désirant emprunter du matériel et de l'équipement doit s'adresser au préparateur attaché à son programme. Celui-ci remettra à l'étudiant le matériel ou l'équipement pouvant être emprunté après avoir demandé l'autorisation du professeur responsable, si cela est nécessaire. L'étudiant devra signer un formulaire lorsqu'il emprunte le matériel ou l'équipement et lorsqu'il le rapporte.

Le matériel et l'équipement doivent être rapportés à la personne de qui ils ont été empruntés. L'étudiant doit rapporter l'équipement en bon état dans les plus brefs délais possibles.



## 5.7 Réservation de salles d'études

Tous les étudiants du programme peuvent réserver une salle, à des fins académiques seulement.

Voici le lien pour faire la réservation en ligne :

<http://readaptation.umontreal.ca/ressources/reservation-de-salles/>

### Procédures pour réservation de salles :

Vous avez le droit de réserver, en ligne, un maximum de **4 heures** par réservation et vous ne pouvez pas réserver plus de **2 semaines à l'avance**. Les heures d'ouverture sont de **7h30 à 20h**. Par contre, assurez-vous de vous présenter avant **17h** afin de vous faire déverrouiller la porte de votre salle. De plus, nous vous demandons de modifier votre réservation si vous prévoyez ne pas utiliser la salle ou quitter plus tôt. Nous vous demandons de laisser les lieux propres et de bien vouloir replacer les tables et les chaises.

Pour toute autre demande, vous devez compléter le formulaire de la Direction des immeubles à l'adresse suivante : <http://di.umontreal.ca/formulaires/reservation-salles/index.html>

## 5.8 Ressources informatiques

L'Université met à la disposition des étudiants des ressources en informatique et en télécommunications permettant d'accéder aux nombreux services de l'Internet. Ces ressources sont accessibles sans frais.

**Au pavillon 7077 du Parc, le laboratoire informatique est situé au local 527.**

**Pour obtenir votre code d'accès DGTIC** afin d'utiliser les ressources des ordinateurs collectifs, ouvrez votre Portail UdeM à partir de la page Web de l'Université — <http://www.umontreal.ca>. Entrez votre code permanent et votre UNIP. Lorsque vous arriverez dans votre Portail, vous pourrez voir votre code d'accès DGTIC POxxxxx..

## 5.9 Rendez-vous avec les professeurs

Lorsque vous désirez rencontrer un professeur, prenez un rendez-vous par courriel ou par téléphone. Il est utile d'informer le professeur de vos disponibilités de rencontre.



### 5.10 Guichet étudiant

Le Guichet étudiant est un service développé par l'Université de Montréal à l'intention de ses étudiants. Il offre présentement plusieurs niveaux de service : la consultation de l'annuaire électronique des cours et des programmes, la possibilité de compléter un formulaire de demande d'admission à distance, la consultation de votre dossier scolaire et l'inscription en ligne.

Certains services exigent cependant l'utilisation d'un numéro d'identification personnel (UNIP). Le registrariat communique à chaque étudiant admis dans un programme un UNIP provisoire qui doit être personnalisé au premier accès au Guichet. Ce nouveau UNIP est très important, conservez-le, il vous permettra de consulter en tout temps, et en toute confidentialité et sécurité, votre dossier scolaire : les résultats obtenus aux cours, votre bulletin de notes, l'état de votre inscription ainsi que l'état de votre compte relatif aux droits de

scolarité. Si vous avez oublié votre UNIP, il est possible de s'en attribuer un nouveau en ligne en utilisant le lien UNIP oublié dans la page Mon Portail UdeM.

Vous pourrez faire vos modifications de choix de cours vous-même, à partir de votre ordinateur personnel ou d'un des postes de travail mis à votre disposition sur le campus. Cependant si votre transaction ne peut être acceptée pour différentes raisons, présentez-vous à votre secrétariat académique. Aucun étudiant ne peut annuler des cours à son inscription avant d'en informer le secrétariat académique du programme auquel il est inscrit.

Vous trouverez le site Web de l'Université à l'adresse suivante : <http://www.umontreal.ca>

*Aucun étudiant ne peut annuler des cours à son inscription avant d'en informer le secrétariat universitaire.*

### 5.11 Collation des grades



Une cérémonie de collation des grades a lieu en juin pour les finissants de la maîtrise en physiothérapie de l'année

précédente. Les étudiants de nutrition, d'orthophonie-audiologie, d'ergothérapie et de physiothérapie sont invités à y prendre part. Cet événement est une excellente occasion pour les parents et amis de venir célébrer avec les étudiants la réussite de leurs études et le début d'une nouvelle carrière. L'École encourage fortement tous les finissants à participer à cette activité.

### 5.12 Conférences scientifiques

L'École organise périodiquement des conférences scientifiques durant l'année universitaire. Elles ont pour but de contribuer au développement des activités scientifiques de l'École. Les conférenciers invités sont soit de l'École ou de l'extérieur. Tous les étudiants peuvent y assister.

Les communiqués des conférences scientifiques sont affichés aux babillards des étudiants.

## 5.13 S.É.R.U.M. (Société des étudiants en réadaptation de l'Université de Montréal)

La S.É.R.U.M. est l'organisme officiel qui représente les étudiants inscrits en physiothérapie et en ergothérapie à l'Université de Montréal. Elle a comme mandat d'encourager la participation des membres à la vie universitaire ainsi que de promouvoir et de défendre leurs intérêts et leurs droits. Son Conseil d'administration comprend les membres du Conseil exécutif ainsi que six représentants de classe. Les membres du Conseil exécutif sont élus en assemblée générale à

la fin de l'année universitaire, pour l'année à venir, tandis que les représentants de classe sont élus par chaque classe en début d'année scolaire.

### S.É.R.U.M.

Pavillon 7077 du Parc  
Local 526  
Tél.: 343-7536



### 5.13.1 Représentants des étudiants aux comités de l'École de réadaptation

Plusieurs comités ont été formés pour assurer le bon fonctionnement de l'École de réadaptation. L'article 20 de la politique des droits des étudiants et des étudiantes stipule que: Les étudiantes et les étudiants ont, dans la mesure prévue par les statuts et règlements de l'Université, le droit de participer aux comités, commissions et conseils dont le mandat vise explicitement leurs conditions d'études et leur vie à l'Université. On retrouve des étudiants qui siègent aux comités suivants :

#### Assemblée départementale

Il s'agit du Président et vice-président de la S.É.R.U.M. ainsi que des représentants de classe. Ils siègent à cette assemblée pour un an. Leur mandat est renouvelable pour une deuxième année.

#### Comité de promotion des étudiants en physiothérapie

Un étudiant. Il est nommé ou élu pour deux ans.

#### Comité pédagogique de physiothérapie

Deux étudiants. Il s'agit des représentants aux affaires académiques et professionnelles de la S.É.R.U.M. Ils siègent à ce comité pour un an. Son mandat est renouvelable pour une deuxième année.

#### Comité de l'enseignement clinique en physiothérapie

Deux étudiants. Ils sont nommés ou élus pour un terme de deux ans, après consultation auprès de la directrice de l'enseignement clinique.

#### TABIC (Table d'information et de concertation)

Un représentant de chaque classe siège sur ce comité dont le mandat est d'échanger sur les préoccupations traitant du cadre de vie, de l'environnement académique et du fonctionnement du programme.

#### Conseil étudiant interfacultaire

Un représentant de 1<sup>ère</sup>, 2<sup>e</sup> et 3<sup>e</sup> années du programme de physiothérapie siège sur ce comité consultatif des sigles de cours CSS.

## 5.14 Divers services offerts aux étudiants par l'Université de Montréal

### 5.14.1 Les secteurs des SAE (Services aux étudiants)

- Action humanitaire et communautaire
- Activités culturelles
- Bureau de l'aide financière
- Bureau de soutien aux étudiants en situation de handicap
- Bureau de soutien aux nouveaux étudiants
- Bureau des bourses d'études
- Bureau des étudiants internationaux et Maison internationale
- Bureau du logement hors campus
- Centre de santé et de consultation psychologique
- Centre de soutien aux études et de développement de carrière

Pour ces services vous référez au site web : [www.sae.umontreal.ca](http://www.sae.umontreal.ca)

## 5.15 Reconnaissance de diplôme hors du Canada

Si vous désirez exercer à l'étranger suite à vos études, dans plusieurs pays, le candidat qui fait une demande de permis de pratique doit démontrer le contenu de sa formation en fournissant des documents autres que son relevé de notes. Ainsi il vous faudra conserver tous vos plans de cours, vos notes de cours et votre cahier d'expérience clinique de stages pour répondre à cette exigence.

## 6. Prix

À tous les ans, différents prix sont octroyés aux étudiants de l'École de réadaptation. Ces prix sont remis lors de la Collation des grades.



### 6.1 Prix du programme de physiothérapie

#### Aux étudiants :

- **Prix Françoise Savard-Goulet**  
Ce prix est octroyé à un étudiant pour l'excellence dans ses études, ses qualités de professionnalisme et sa contribution aux activités de l'École. Le candidat est choisi par les étudiants et le choix sanctionné par le programme de physiothérapie.
- **Prix Martine-Chabot**  
Ce prix est octroyé à un étudiant pour sa détermination, son courage et sa ténacité au cours de ses études. Le candidat est choisi par les étudiants et le choix est sanctionné par le programme de physiothérapie et la famille Chabot.
- **Prix de l'Association canadienne de physiothérapie**  
Ce prix est octroyé à un étudiant pour l'excellence dans l'ensemble de ses études. Le candidat est sélectionné sur la base des résultats aux cours et stages.
- **Prix de l'Ordre professionnel de la physiothérapie du Québec**  
Ce prix est octroyé à un étudiant pour l'excellence dans ses stages. Le candidat est choisi par le Comité d'enseignement clinique du programme.
- **Prix de l'Académie Canadienne de la thérapie manuelle**  
Ce prix est octroyé à un étudiant qui a démontré une aptitude supérieure dans la pratique de thérapie manuelle orthopédique durant le cours *Physiothérapie avancée en musculo-squelettique* (PHT-6006).
- **Prix d'excellence en leadership en physiothérapie de l'ACP**  
Ce prix vise à reconnaître un étudiant en dernière année d'un programme de physiothérapie qui démontre des qualités de leadership exceptionnelles pour la promotion de la profession de physiothérapeute et / ou l'amélioration de la qualité de l'expérience étudiante.
- **Prix d'excellence en cardiorespiratoire de l'ACP**  
Prix octroyé par la division cardiorespiratoire de l'Association canadienne de la physiothérapie pour reconnaître les étudiants en physiothérapie qui se sont démarqués en cardiorespiratoire au niveau théorique et clinique et qui ont un intérêt spécial pour ce secteur de pratique.

#### Aux moniteurs cliniques :

- **Prix Athéna**  
Ce prix est attribué à un moniteur clinique pour sa remarquable contribution et implication à l'enseignement clinique des stagiaires.
- **Prix Atlas Médic**  
Ce prix est décerné à une équipe de physiothérapeutes d'un milieu pour l'excellence de leur enseignement.

#### Aux professeurs :

- **Le prix ATLAS**  
Ce prix est décerné par les finissants du programme de physiothérapie à un professeur ou chargé de cours qui a fait preuve d'excellence dans son enseignement. L'attribution de ce prix est gérée entièrement par les étudiants en physiothérapie.

## 7. Champs d'intérêts du corps professoral

### Programme de physiothérapie

BARTHÉLEMY, Dorothy, pht, MSc, PhD (sciences neurologiques) : Réadaptation sensori-motrice des affections neurologiques. Étude des mécanismes permettant la récupération locomotrice après une lésion du système nerveux central (particulièrement lésion de la moelle épinière et AVC). Outils d'évaluation de l'intégrité des voies nerveuses spinales et supraspinales. Évaluation et traitement de déficits locomoteurs et posturaux.

BROSSEAU, Rachel, pht, M.Sc. (sciences biomédicales). Physiothérapie cardio-respiratoire. Traitement physiothérapeutique des affections vasculaires. Rééducation à l'effort.

CARLESSO, Lisa. B.Sc. P.T., M.Sc. P.T., PhD (Épidémiologie). Études de la douleur chronique au niveau des mécanismes qui contribuent aux arthroses de genoux et au mal de dos et l'amélioration d'interventions de réadaptation.



DESMEULES, François, pht, Ph.D. (épidémiologie), stage postdoctoral à l'Institut de recherche en santé publique de l'Université de Montréal (IRSPUM). Intérêts de recherche : incapacités reliées à l'arthrose du membre inférieur et l'identification des facteurs de risque associés; évaluations d'interventions communes en orthopédie et en réadaptation chez des sujets présentant des déficiences musculosquelettiques; évaluations économiques d'interventions communes en orthopédie et en réadaptation chez des sujets présentant des déficiences musculosquelettiques; méthodes de recherche épidémiologiques; analyses économiques en santé.

DUBÉ, François, pht, M.Sc (sciences biomédicales option réadaptation; Université de Montréal). Études de fidélité et validation factorielle de la Grille d'évaluation de la sécurité à la marche (GEM). Réadaptation musculo-squelettique et neurologique chez l'adulte âgée. Physiothérapie gériatrique. Outils de mesure cliniques. Évaluation de la marche normale et pathologique. Maladies neurodégénératives.

DUCLOS, Cyril, masseur-kinésithérapeute diplômé d'état, B.Sc. (sciences cognitives), M.Sc. (Physiologie et biomécanique), Ph.D. (neurosciences et sciences biomédicales, réadaptation) : Posture et équilibre dynamique. Rôle des informations sensorielles dans le contrôle moteur. Hémiparésie, lésion médullaire, amputation.

DUMONT, Nicolas, pht, M.Sc., Ph.D (physiologie). Étude sur le rôle de l'inflammation aiguë et chronique sur la régénération et la fonction musculaire. Réadaptation musculo-squelettique. Dystrophies musculaires. Atrophie et hypertrophie musculaire.

DUMOULIN, Chantale, pht, M.Sc. (sciences biomédicales), Ph.D. (sciences biomédicales). Évaluation et traitement de l'incontinence urinaire chez diverses populations.

DYER, J. Omer, B.Sc. (biochimie), B. Sc. (physiothérapie), M. Sc., Ph.D (sciences biomédicales, option réadaptation) et stage postdoctoral (éducation et psychologie cognitive). Application des connaissances en pédagogie et en raisonnement clinique auprès des professionnels de la santé. Réadaptation sensorimotrice chez les personnes ayant des atteintes neurologiques.

FELDMAN, Debbie, pht, M.Sc et Ph.D. (épidémiologie et biostatistique); chercheur boursier clinicien (junior), FRSQ 2000-2004. Épidémiologie en réadaptation (conditions musculosquelettiques, maux de dos chez les adolescents). Évaluation des services de santé; recherche clinique en orthopédie et arthrite; maux de dos chez les travailleurs.

FORTIN, Carole, pht, M.Sc. Étude de la marche chez des jeunes avec scoliose idiopathique), Ph.D. Développement d'un outil clinique pour l'évaluation de la posture), formation postdoctorale en neurosciences (marqueurs comportementaux et cérébraux de l'organisation centrale de la coordination posture-mouvement et de l'anticipation chez l'enfant et l'adolescent). Rééducation de la posture et du mouvement auprès d'enfants et d'adolescents atteints d'une scoliose idiopathique : de la compréhension des mécanismes biomécaniques et neurophysiologiques aux interventions thérapeutiques. Physiothérapie pédiatrique et sports adaptés. Développement et validation d'outils de mesures cliniques. Recherche collaborative.



GAGNON, Dany, pht, M.Sc. et Ph.D. (sciences biomédicales), Post-Doc (University of Pittsburgh & University of Toronto). Analyse biomécanique de la propulsion du fauteuil roulant, des transferts et autres activités fonctionnelles; stabilité posturale statique et dynamique; quantification des déficiences neuro-musculo-squelettiques; interventions thérapeutiques en réadaptation; outils de mesures cliniques; lésions médullaires, atteintes orthopédiques, amputations, grands brûlés.

KAIRY, Dahlia, pht, M.Sc (Sciences de la réadaptation) et Ph.D. (santé publique). Implantation et évaluation des technologies en réadaptation, développement et évaluation de stratégies de transfert de connaissances, recherche qualitative, réadaptation vestibulaire.

LALIBERTÉ, Maude, pht, M.Sc (sciences biomédicales option réadaptation). Étude sur la force et l'endurance des muscles du cou chez les travailleuses avec des maux de cou chroniques. Mineur en Éthique et droit. Physiothérapie des affections musculo-squelettique. Gériatrie. Soutien à domicile. Rééducation vestibulaire.

LAROCHELLE, Jean-Louis, pht, M.Sc. (sciences biomédicales option réadaptation) et Ph.D. (santé publique option épidémiologie). Cervicalgie, lombalgie, douleur chronique; ondes acoustiques, courant analgésique, sécurité en électrothérapie; exercices thérapeutiques et dynamométrie manuelle; pratique factuelle, épidémiologie, méthodologie de la recherche et outils d'évaluation; organisation des services de santé; maladie de Peyronie.

LEMAY, Jean-François, pht, , B.Sc. (physiothérapie), M.Sc. (sciences biomédicales, option réadaptation), Ph.D. (sciences de la réadaptation) et stage postdoctoral (réadaptation). Évaluations cliniques et en laboratoire de la marche et du contrôle postural. Réadaptation des personnes présentant une lésion médullaire et d'autres atteintes neurologiques.

NADEAU, Marie-Josée, pht, M.Sc. (sciences de la réadaptation; Université de Montréal). Physiothérapie des affections musculosquelettiques. Évaluation clinique et traitement des affections musculosquelettiques au niveau du rachis lombaire et des extrémités, principalement au membre inférieur. Outils d'évaluation des déficiences et incapacités, ainsi qu'études portant sur les modalités de traitement au niveau du rachis lombaire et du quadrant inférieur.

NADEAU, Sylvie, pht, M.Sc. et Ph.D. (sciences biomédicales, option réadaptation) : Étude des déficits et de la performance fonctionnelle chez les personnes ayant des atteintes neurologiques et orthopédiques; Marche et équilibre chez le sujet sain et pathologique; lien entre la force musculaire et la performance fonctionnelle.

SWAINE, Bonnie, pht, M.Sc., Ph.D. (sciences biomédicales) : Évaluation de la récupération de la fonction motrice suite à un traumatisme crânien. Outils de mesure cliniques. Évaluation de programme. Traumatisme crânio-cérébral (enfants et adultes).

## Programme de physiothérapie

### Adresse civique :

Pavillon 7077, avenue du Parc  
Montréal (Québec) H3N 1X7  
Téléphone : (514) 343-6111, poste 1480  
Télécopieur : (514) 343-6929

### Adresse postale :

Pavillon Parc  
C.P. 6128, succursale Centre-ville  
Montréal (Québec) H3C 3J7  
Programme de physiothérapie  
École de réadaptation  
Faculté de médecine  
*Université de Montréal*

Ce guide de l'étudiant a été rédigé par  
**Chantal Besner, pht, MAP**  
Directrice de l'enseignement clinique  
et adjointe académique au programme  
de physiothérapie

Mis à jour le 29 août 2018



Pour plus d'information, consultez notre site web :  
[www.readap.umontreal.ca](http://www.readap.umontreal.ca)